

Póststoðin er með heimasíðu, <http://www.postur.is/fyrirtaeki/poststod/>

Til að hlaða niður forritinu, er smelt á þetta svæði. <http://www.postur.is/fyrirtaeki/poststod>
Síðan er smelt á Run og kemur þá þessi gluggi upp.

Nýjustu útgáfur

Póststoð 2.33.2 og Skrápóst 2.0.63
þann 29. nóvember 2013

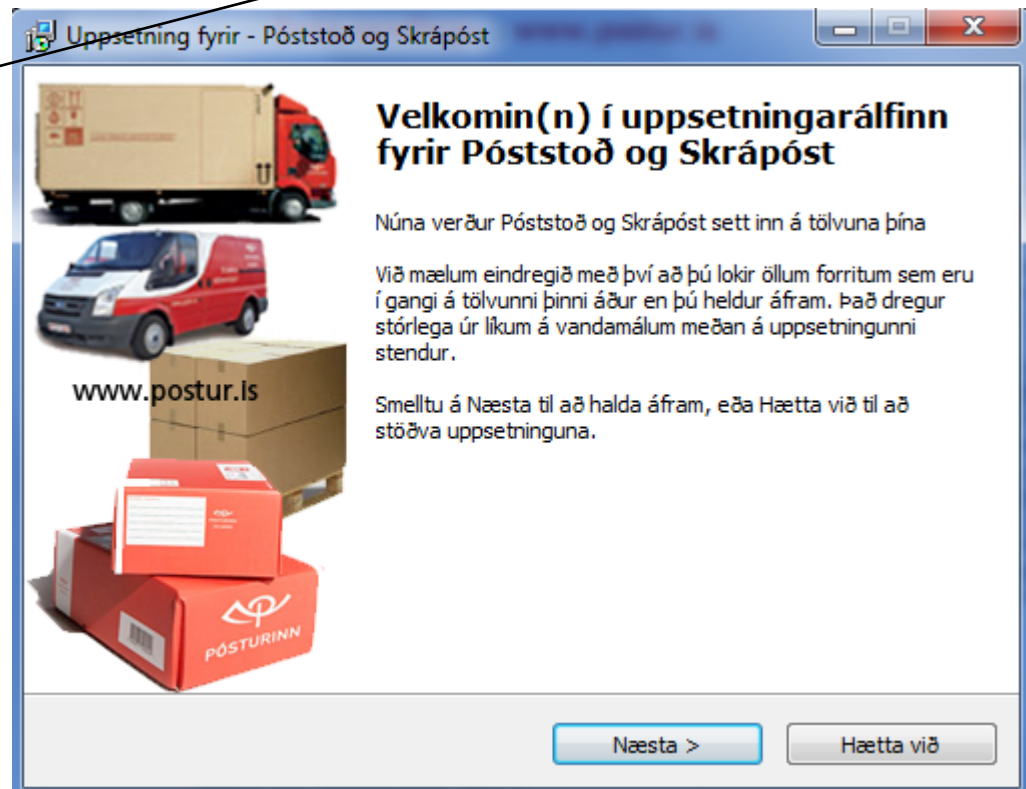

Í þessum glugga er hægt að velja hvað á að setja upp. Hakið er tekið af því sem ekki á að setja upp. Þeir sem ætla að nota Skrápóst með Póststoðinni, hafa hakið eins og sýnt er þarna og smella á **Næsta**. Einnig er hægt að velja um uppsetningu með því að fara í örina og velja hvað á að setja upp.

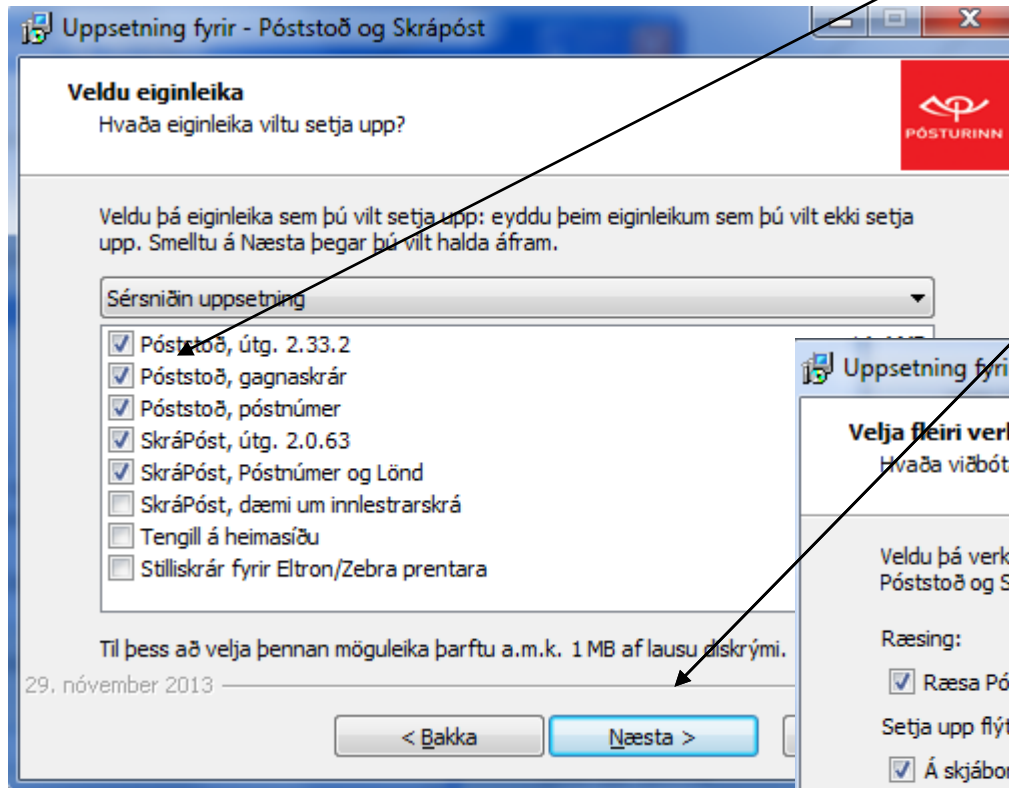

Þarna er m.a. hægt að velja hvort Póststoðin á að ræsta upp sjálfvirk þegar kveikt er á tölvunni.

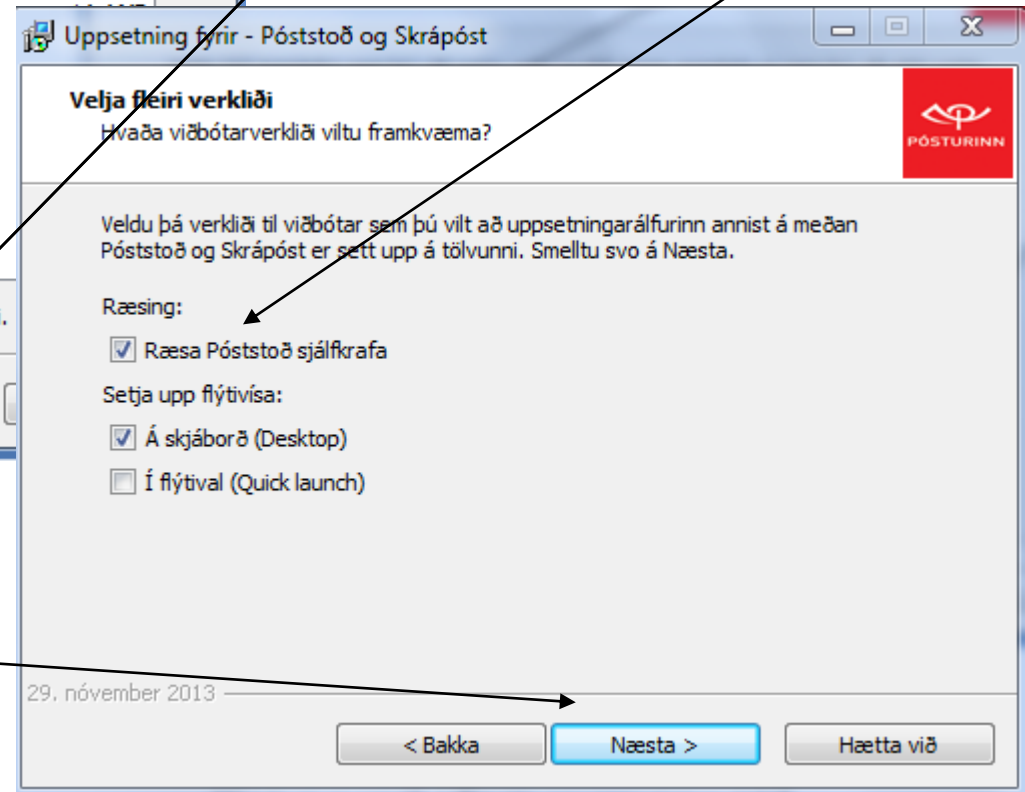

Að lokum er smellt á **Næsta** og uppsetningu lokið.

Opna Póststoð

Þegar smelt er með **hægri** músatakkanum á póststoðarmerkið á stikunni og síðan á **Opna póststoð**, þá birtist þessi gluggi. Farið er í **Stillingar** og valið **Kerfisstillingar**. Þá kemur upp þessi gluggi.

Þarna eru settar inn allar upplýsingar um sendanda, t.d. Nafn og heimilisfang, kennitala og byrjun viðtökunúmers (Einkenni), úthlutað af Póstinum.

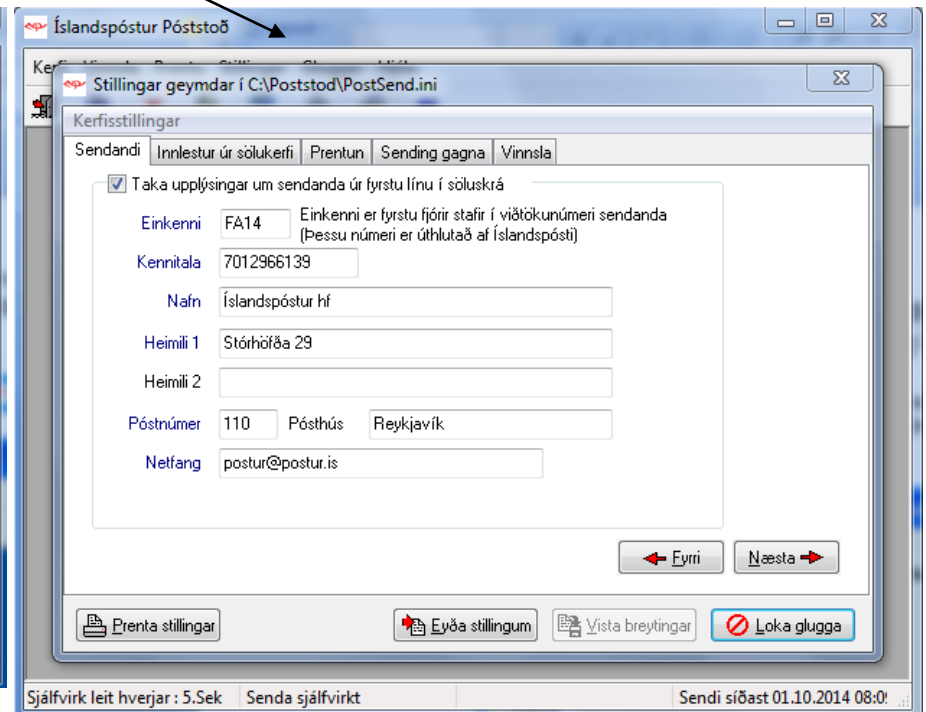
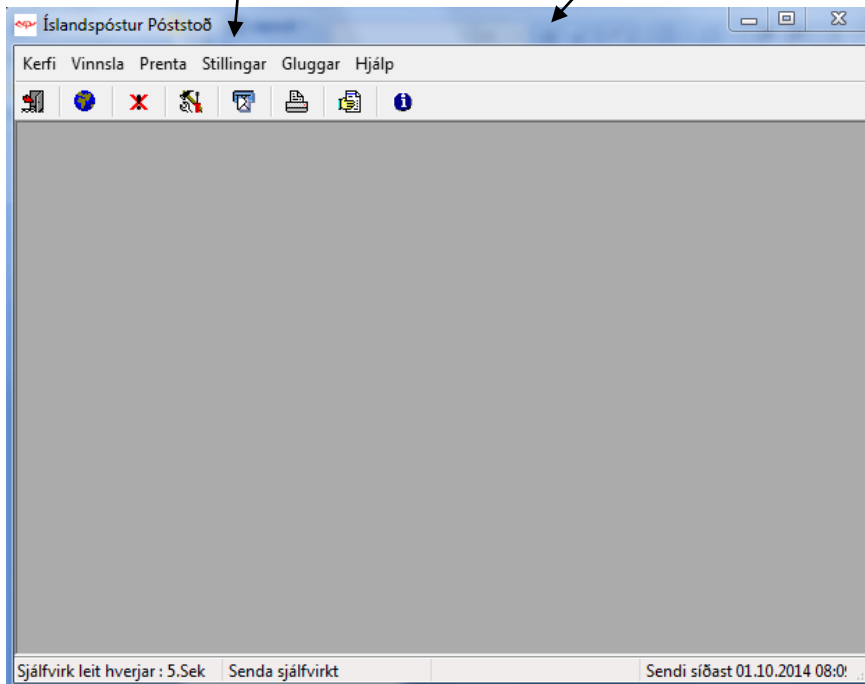

Í flípanum Prentun, þarf að velja prentara fyrir þá þjónustu sem viðkomandi notar. Einnig þarf að muna eftir að haka við Prenta sjálfvirk... Ef notandi vill daglega útprentun á sendingalista, þarf að velja prentara fyrir venjuleg A4 blöð og haka við prenta sjálfvirk kl. ?

Stillingar geymdar í C:\Poststod\PostSend.ini

Kerfisstillingar

Sendandi Innlestur úr sölukerfi **Prentun** Sending gagna Vinnsla

Límmiðar

Prenta sjálfvirk þegar gögn eru lesin úr söluskrá Töl (sek) : 0 Fj.Miða 1

Límmiðaprentari - Bögglar Límmiðaprentari - Ábyrgðarbréf (má sleppa)

ZDesigner GK420d ZDesigner GK420d

Fela kennitölu viðtakanda Upphafshnit : X 4 , Y 3

Notað litla límmiða fyrir böggla Stjórna síðustærð prentara

Prenta stór strikamerki

Sendingarlistar og móttökukvittanir

Prenta lista sjálfvirk klukkan 16:00

Prentari

\\perla\2. Hæð svart / hvítt

Búa til prufu miða

Fyrri Næsta

Prenta stillingar Eyða stillingum Vista breytingar Loka glugga

Staðsetning á söluskrá

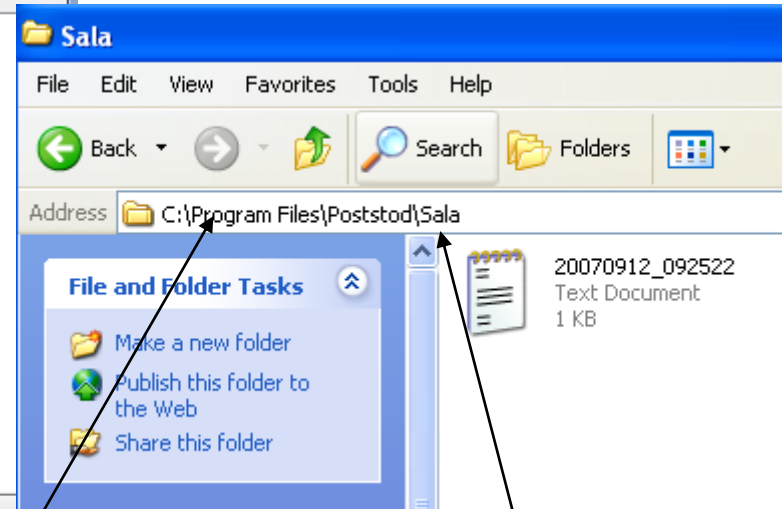
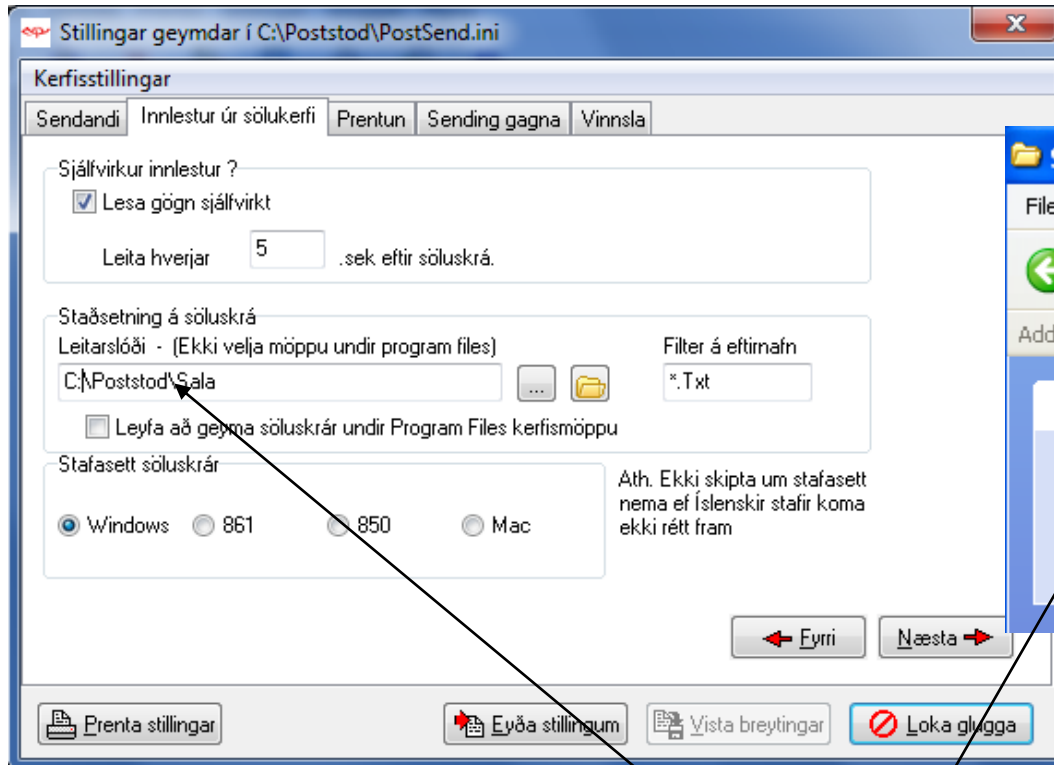

Hægt er að staðsetja pósthöfnina beint undir C: drifi eða í ProgramFiles
Ef fyrirtæki nota margar Skrápóst, er leitarslóðin settur á sameiginlegt
svæði sem allar tölvurnar sjá. td: D:\sameign\poststod.
Ath. Raðnúmer þarf að fá hjá póstinum fyrir hverja auka Skrápóst.

Hér er búið að senda textaskrá á
slóðina Program Files\Poststod\Sala
Póststöðin vakir yfir þessari slóð, pikkar
upp textaskrána og prentar út miðann.
Síðan er textaskránni eytt

Sending gagna

Haka þarf við sendingu gagna með HTTP. Hægt er að prófa hvort HTTP virkar með því að fara í **Kerfi** og smella á Prófa HTTP

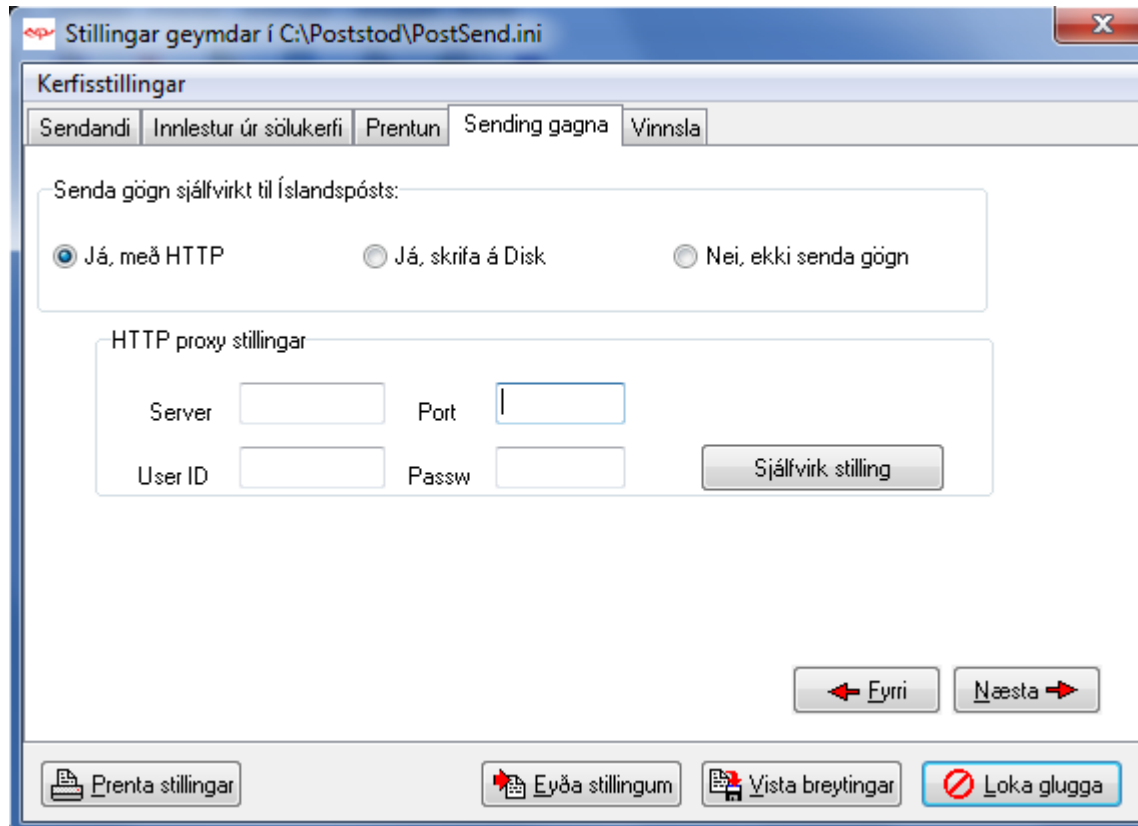
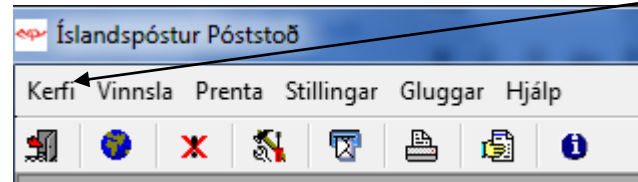

Skrápóstforritið



Skrá sendingu ✕

Viðtökunúmer

Kennitala ...

Nafn ...

Tegund Afhending

Berist til

Heimili 1

Heimili 2

Póstnúmer Staður

GSM númer Netfang

Texti á miða

Fjöldi pakka

Viðtakandi greiðir burðargjald

Vista viðtakanda

Póstkrafa

Póstkröfuupphæð

Tilvísun póstkrofu

Tryggja sendingu

Upphæð tryggingar Løggjald kr.

Aukaþjónustur

Afhendist skráðum viðtakanda

Endursending

Brothætt

Forgangspjónusta

Kaupsamningur

Sending fer á bretti

Móttökukvittun



Ef hakað er við "Ekki geyma upplýsingar um sendanda (nota stillingar í Póststoð)" þarf **ekki** að fylla út upplýsingar um sendanda í t.d Pakkar.

Hér þarf að haka við: "**Nota Skráapóst fyrir pakka**". Raðnúmer og **Byrjun viðtökunúmers** er fengið hjá Póstinum

The screenshot shows the 'Stillingar' window with the 'Pakkar' tab selected. The checkbox 'Ekki geyma upplýsingar um sendanda (nota stillingar í Póststoð)' is checked. Below it, the 'Sjálfrálin sendingartegund' dropdown is set to 'Pakki Heim'. The 'HTTP proxy fyrir sjálfvirka uppfærslu' section has 'Nota proxy' unchecked. The 'Server' field contains 'proxy' and 'Port' contains '8080'. The 'User ID' and 'Passw' fields are empty. A 'Sjálfrávirg stilling' button is present. At the bottom, there are 'Vista breytingar' and 'Loka glugga' buttons.

The screenshot shows the 'Stillingar' window with the 'Pakkar' tab selected. The checkbox 'Nota Skráapóst fyrir pakka' is checked. The 'Sendandi' section has 'Kennitala' (empty), 'Nafn' (empty), 'Heimili 1' (empty), 'Heimili 2' (empty), 'Póstnúmer' (empty), and 'Pósthús' (empty). The 'Pakkar' section has 'Raðnúmer' set to '1' and 'Byrjun viðtöku nr.' set to 'FA74'. The 'Viðtakandi gr. burðargjald' checkbox is checked, while 'Móttökukvittun', 'Prenta lítið fylgibréf', and 'Prenta miða í tvíriti' are unchecked. At the bottom, there are 'Vista breytingar' and 'Loka glugga' buttons.

Ef viðtakandi greiðir oftast undir sendingar , er hægt að festa það hér (Default stilling)

Skrápóst upplýsingar

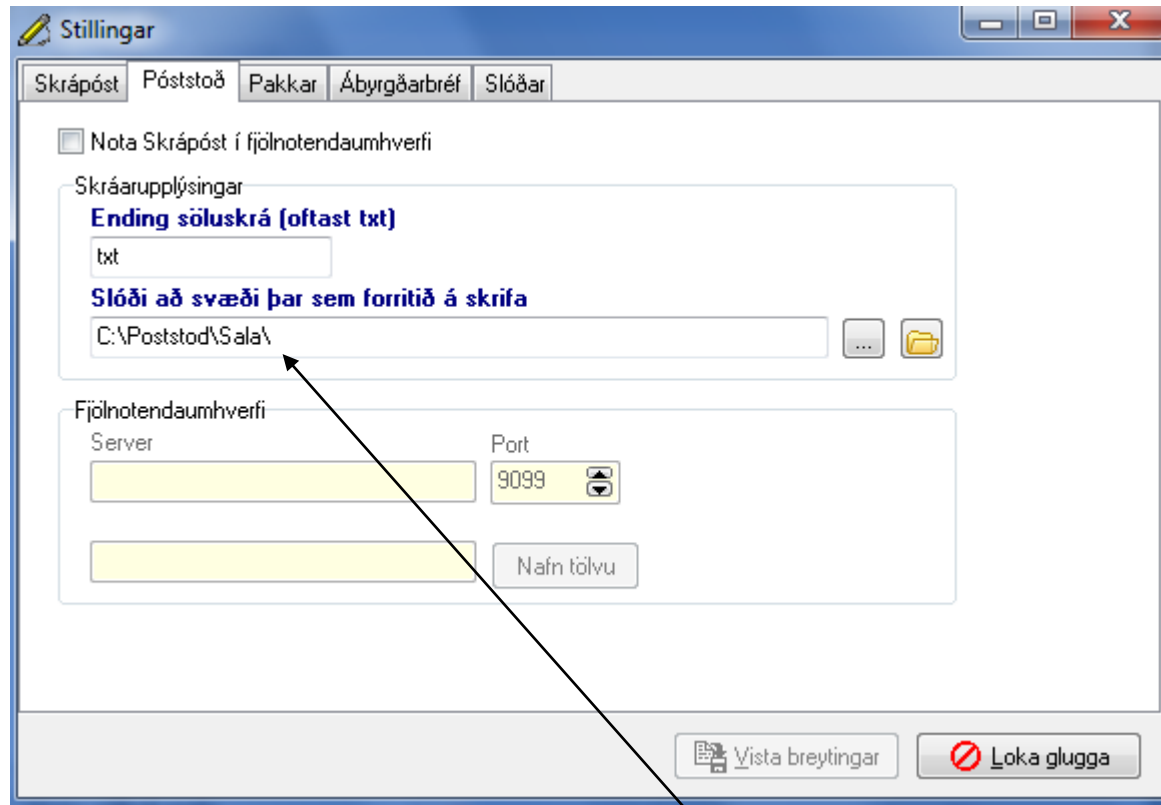

Á þessu spjaldi er sett slóðin sem Póststoðin vakir yfir. T.d. Poststod\sala eða Program Files\poststod\sala.

Prentarar

<http://www.postur.is/fyrirtaeki/poststod/prentarar/>

PRENTARAR

Prentara fyrir límmiða má kaupa eða fá leigða hjá Póstinum. Nánari upplýsingar veitir **Fyrirtækjasala** í síma 580 1090, netfang sala@postur.is.

- **Uppsetning**
- **Prentarareklar**

Algengastir eru prentarar frá Zebra.



Zebra LP 2844



GK 420 D

Setja inn límmiðastærð fyrir Póststoðarmiða.

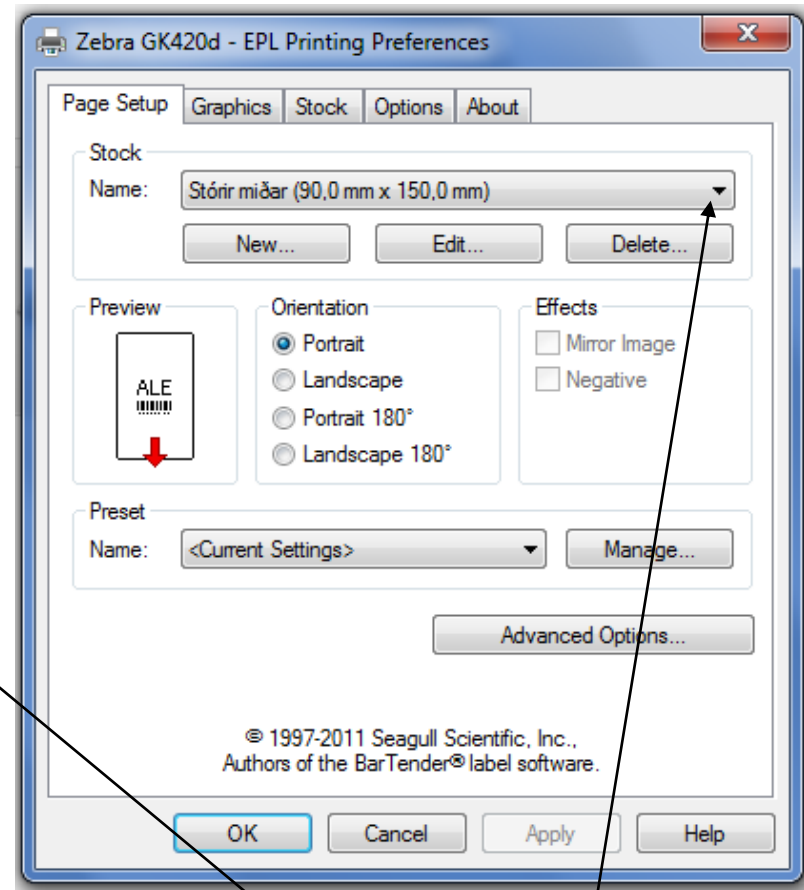

Zebra TLP2844
0
Ready

Það er hægrismellt á prentarann og farið í **Printing preferences**, valið **Page setup**.
Í **Stock name** er valin límmiðastærðin t.d. 104 x 70 eða 90 x 150mm. (smella á örina til hægri)
Ef þessir límmiðar eru ekki til, þarf að smella á **New** og búa til þá límmiðastærð sem þarf.

Sendingarlistar

Ef valið er í Póststoð að prenta sjálfvirkt sendingarlista, þá prentar hún daglega sjálfvirkt lista yfir allar miða (ath ekki sendingar) sem gerðir hafa verið þann daginn. Hægt er að prenta út lista yfir ákveðið tímabil og er þá farið í Póststoðina, valið **Prenta** og **Sendingarlistar**. Þá kemur þessi gluggi upp. Þarna er smelt á flipann **Búa til nýjan lista** og sett inn það tímabil sem hentarog síðan **Keyra**.

Sendingar listar

Prenta lista sjálfvirkt klukkan 16:00

Prentari
\\PERLA\2. Hæð Sölu og Mai

Sendingarlistar

Sendingarlistar Búa til nýjan lista Stillingar Hjálp

Dags frá
30. 9.2014 00:00:00

Tímabil
Í dag
Í gær
Síðustu 24

Dags til
1.10.2014 11:15:01

Stofna útkeyrslulista fyrir Samdægursþjónustu
 Sýna líka færslur sem hafa ekki verið send rafrænt

ATH - Póststoð geymir ekki gögn lengur en 30 daga
aftur í tíman eftir að þau hafa verið send

Keyra Loka glugga

Sjálfvirk leit hverjar : 5.Sek Senda sjálfvirk Forrit Ræst : 01.10.2014 10:4

